

## INFORME DE EVENTO

# MORBILIDAD MATERNA EXTREMA

## Periodo epidemiológico I - 2023



# 85

No. de casos



A periodo epidemiológico I de 2023, correspondiente a semana epidemiológica 4, en el distrito de Cartagena se han notificado al subsistema de vigilancia en salud pública (SIVIGILA) 117 casos de morbilidad materna extrema, menor en comparación al mismo periodo el año anterior. Del total de casos notificados, 85 casos corresponden a mujeres residentes en el distrito.

## COMO SE COMPORTA EL EVENTO

PEI – 2023: 85



PEI – 2022: 83

PEI – 2021: 58

### Notificación morbilidad materna extrema

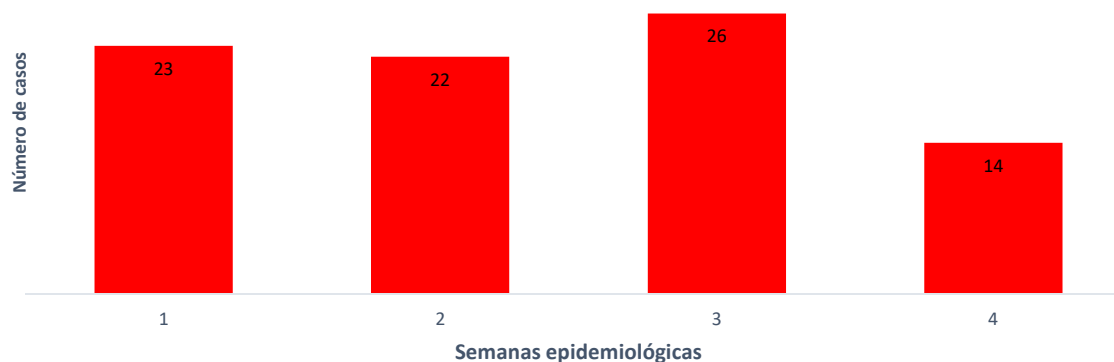

# CASOS DE MORBILIDAD MATERNA EXTREMA SEGÚN CAUSA AGRUPADA

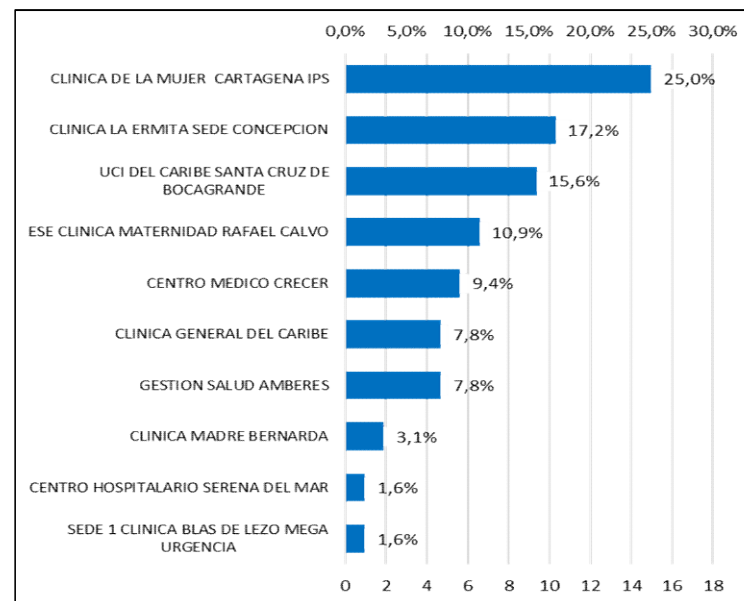
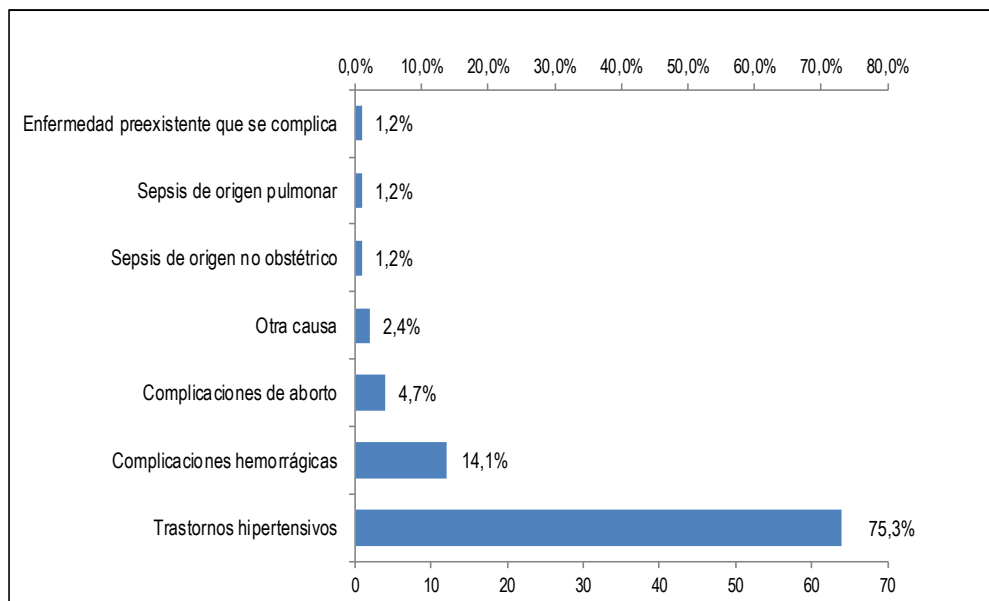

Al realizar el análisis de morbilidad materna extrema por causas agrupadas, se observa que la causa más frecuente son los trastornos hipertensivos seguido de las complicaciones hemorrágicas.

Las UPGDs que notificaron mayor proporción de casos de morbilidad materna extrema con trastornos hipertensivos son: Clínica de La Mujer, Clínica La Ermita Sede Concepción y UCI del Caribe Santa Cruz de Bocagrande.

## INDICADORES DE MORBILIDAD MATERNA EXTREMA

UPGD	Oportunos	% Oportunos	Total notificados
CENTRO HOSPITALARIO SERENA DEL MAR SA	1	100,0	1
CENTRO MEDICO CRECER	14	100,0	14
CLINICA LA ERMITA SEDE CONCEPCION	12	100,0	12
GESTION SALUD SAS AMBERES	5	100,0	5
SEDE 1 CLINICA BLAS DE LEZO SA MEGA URGENCIA	3	100,0	3
UCI DEL CARIBE SA SANTA CRUZ DE BOCAGRANDE	14	100,0	14
ESE CLINICA MATERNIDAD RAFAEL CALVO	30	93,8	32
CLINICA GENERAL DEL CARIBE SA	8	88,9	9
CLINICA DE LA MUJER CARTAGENA SAS IPS	21	84,0	25
CLINICA MADRE BERNARDA	1	50,0	2

De acuerdo a la oportunidad en la notificación inmediata de los casos de morbilidad materna extrema, se observa que para el periodo analizado, la Clínica Madre Bernarda presentó el porcentaje más bajo.

# INDICADORES DE MORBILIDAD MATERNA EXTREMA

<b>Oportunidad de notificación inmediata de casos de Morbilidad Materna Extrema</b>	
Número de casos de MME notificados en las primeras 24 horas de inicio de síntomas	109
Total de casos de morbilidad materna extrema notificados al Sivigila	117
Coefficiente de multiplicación	100
Resultado	93,2%
<b>Razón de morbilidad materna extrema</b>	
Número de casos de morbilidad materna extrema en un periodo de tiempo	85
Número de nacidos vivos en el mismo periodo de tiempo	1.395
Coefficiente de multiplicación	1.000
Resultado	60,9
<b>Índice de letalidad</b>	
Número de casos de muerte materna temprana en un periodo de tiempo	0
Número de casos de muerte materna temprana + número de casos de MME	85
Coefficiente de multiplicación	100
Resultado	0,0
<b>Relación MME / MM</b>	
Número de casos de MME certificados en el periodo.	85
Número de casos de muerte materna ocurridas durante la gestación o dentro de los 42 días siguientes a la terminación del embarazo.	0
Resultado	##
<b>Índice de mortalidad perinatal por MME</b>	
Número de muertes perinatales	4
Número de casos de morbilidad materna extrema	85
Coefficiente de multiplicación	100
Resultado	4,7
<b>Porcentaje de casos con tres o más criterios de inclusión</b>	
Número de casos de MME con tres o más criterios de inclusión	28
Número de casos de morbilidad materna extrema	85
Coefficiente de multiplicación	100
Resultado	32,9%

La oportunidad en la notificación inmediata de casos de morbilidad materna extrema en el distrito de Cartagena a semana epidemiológica 4 fue de 93,2 % observando un aumento en comparación al mismo periodo el año anterior.

La razón de morbilidad materna extrema a semana epidemiológica 48 de 2023 fue de 60,9 casos por 1 000 nacidos vivos, similar en comparación con el mismo periodo en el 2022.

Hasta semana epidemiológica 4 de 2023 no se han notificado casos de muertes maternas en el distrito de Cartagena, presentando igual comportamiento en el mismo periodo el año anterior.

La relación entre morbilidad materna extrema y mortalidad materna para la semana epidemiológica 4 es cero debido a que no se ha notificado ningún caso de muerte materna.

El índice de mortalidad perinatal y neonatal tardía y MME fue de 4,7 %, es decir, que de cada 100 casos de morbilidad materna extrema 5 terminaron en muerte perinatal.

Del total de casos de morbilidad materna extrema notificados, 32,9 % presentaron 3 o más criterios de inclusión para este evento.

# COMPORTAMIENTO POR VARIABLES SOCIALES Y DEMOGRAFICAS

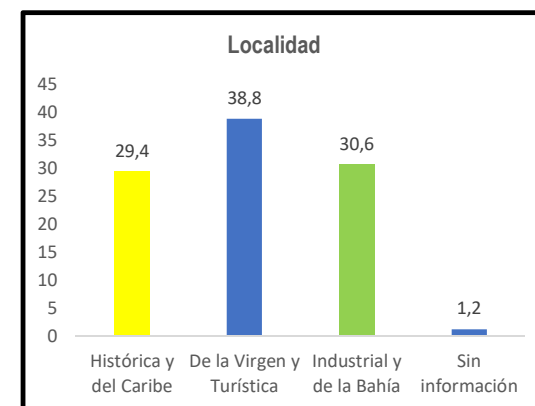
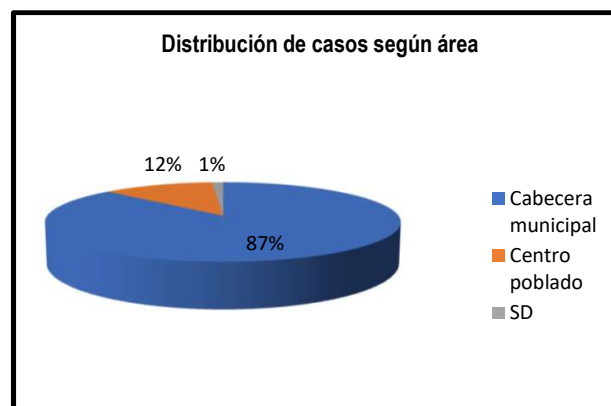
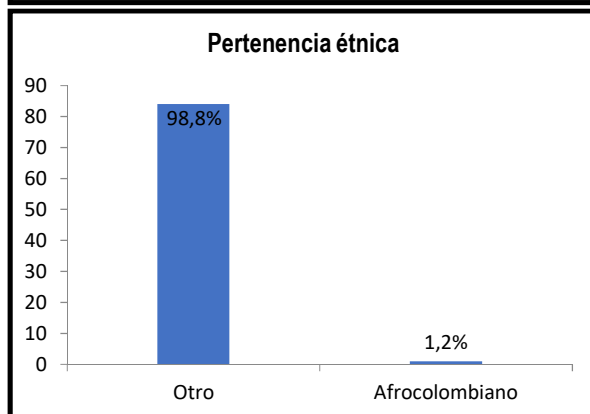
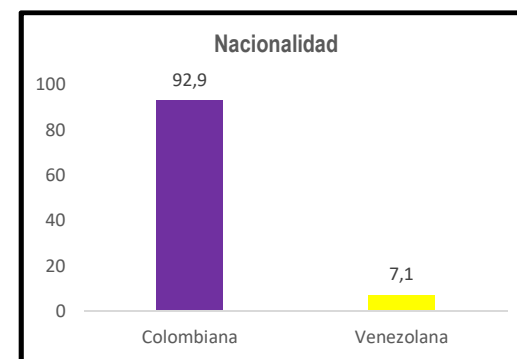
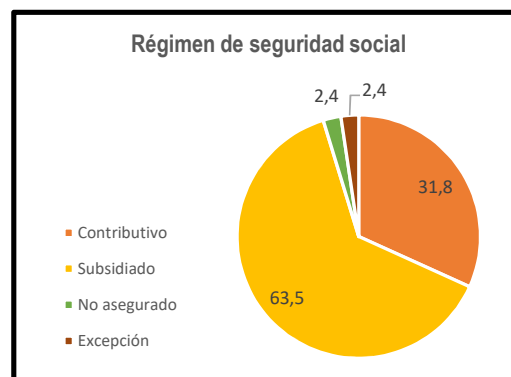
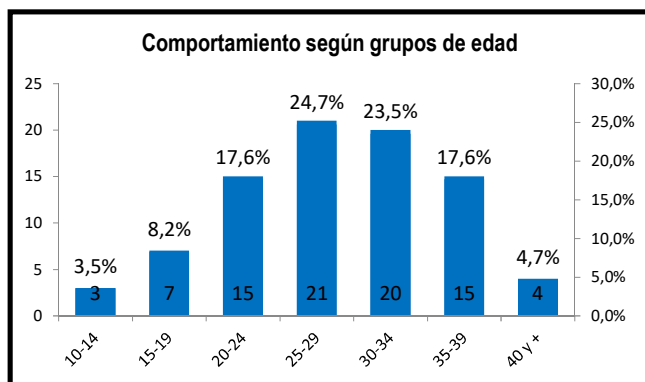

Al realizar el análisis de las variables sociales y demográficas se encontró que la mayor proporción de casos de MME se concentró en el grupo de edad entre los 25 y 34 años. Por tipo de afiliación, 63,5 % (54 casos) pertenecen al régimen subsidiado, 31,8 % (27 casos) al régimen contributivo y 2,4 % (2 casos) no tenían ningún tipo de afiliación al sistema de seguridad social. En cuanto a nacionalidad, 7,1 % (6 casos) eran migrantes venezolanas. Según el área y localidad de residencia, la mayoría residían en cabecera municipal y la localidad de la virgen y la localidad Industrial y de la Bahía concentran mayor proporción de casos, 38,8 % y 30,6 % respectivamente.



**DAD**XS

**PROGRAMA DE VIGILANCIA EN SALUD PÚBLICA  
DEPARTAMENTO ADMINISTRATIVO DISTRITAL DE  
SALUD DADIS**

**JOSE EUGENIO SAAVEDRA VIANA**  
Director DADIS

**CIELO MUÑOZ DEL VALLE**  
Director operativo de salud pública

**EVA MASIEL PEREZ TORRES**  
Líder programa de vigilancia en salud pública

ELABORADO POR  
**LYDIS ROMERO ARRIETA**  
Profesional Universitario