



**BOLETIN SEMANA 28 DEL SUBPROGRAMA DE VIGILANCIA DE
INTENTO DE SUICIDIO – AÑO 2016**

MANOLO DUQUE VASQUEZ
Alcalde Mayor de Cartagena

ADRIANA MEZA YEPES
Director DADIS

CARMEN MARTINEZ RUIZ
Director Operativo de Salud Pública

JOVANNA VALLEJO PLAZA
Líder programa de vigilancia en Salud Pública

ELABORADO POR:
DISARIS SALAS PEÑA
Profesional Universitario

PROGRAMA DE VIGILANCIA EN SALUD PÚBLICA
DEPARTAMENTO ADMINISTRATIVO DISTRITAL DE SALUD –
DADIS
CARTAGENA DE INDIAS D. T. y C
2016

VIGILANCIA EPIDEMIOLÓGICA DE INTENTO DE SUICIDIO - SEMANA No. 27 DEL AÑO 2016

Hasta la Semana No. 28 del Año 2016 se notificaron al Subsistema de Vigilancia en Salud Publica – SIVIGILA un total de 179 casos de Intento de suicidio, correspondiéndole al Distrito de Cartagena con una incidencia 16.8 x 100.000 habitantes, muy por encima de la meta propuesta por el nivel central. Ver grafica 1.

Grafica 1 .Comportamiento del evento intento de suicidio semana epidemiológica de la 1- 28 del 2016

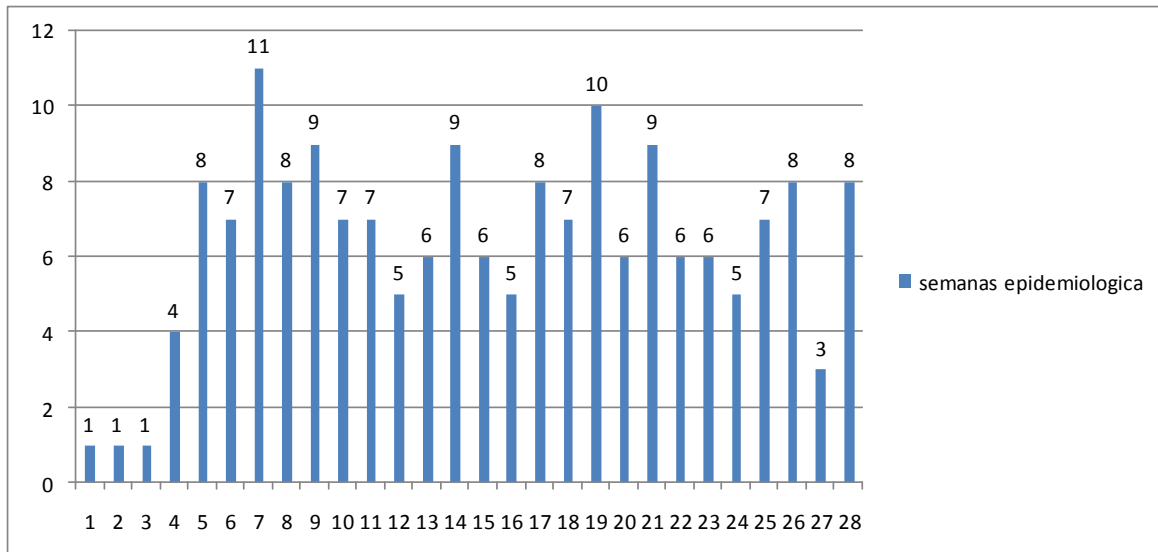

Fuente: Sivigila Cartagena - 2016

De acuerdo al comportamiento según UPGD que notifica, se evidencia que la Clinica Blas de lezo notificó el 13,5% (n=23) de los casos presentados; seguido de Dumian Medical S.A.S Clínica del bosque con un 8,8% (n=15); el tercer lugar lo ocupa la Clínica Madre Bernarda con un 7,8% (n=14); el cuarto y quinto lugar lo ocuparon la Clínica Cartagena del Mar y Clínica Misericordia con un 7,6% (n=13) y , 6,7% (n=12). Dentro de las 10 primeras Instituciones que mas notifican casos de Intento de suicidio los porcentajes menores los ocuparon la Hospital Naval, la Clínica de Bocagrande y Gestion salud sede San fernando 4,5% (n=8) para cada una. Ver tabla 1.

Llama la atención que las 5 primeras instituciones concentran el 64,8 % del total de los casos.

Tabla 1. Intento de Suicidio según UPGD que notifica - Semana No. 28 del Año 2016

| No. | UPGD | Frecuencia absoluta | Frecuencia relativa | Frecuencia relativa acumulada |
|-----|--|---------------------|---------------------|-------------------------------|
| 1 | CLINICA BLAS DE LEZO SEDE 2 | 23 | 12,8% | 12,8% |
| 2 | DUMIAN MEDICAL S.A.S CLINICA DEL BOSQUE | 15 | 8,4% | 21,2% |
| 3 | CLINICA MADRE BERNARDA COMUNIDAD DE HERMANAS FRANC | 14 | 7,8% | 29,1% |
| 4 | CLINICA CARTAGENA DEL MAR SAS | 13 | 7,3% | 36,3% |
| 5 | CLINICA LA MISERICORDIA | 12 | 6,7% | 43,0% |
| 6 | CLINICA SAN JOSE DE TORICES | 11 | 6,1% | 49,2% |
| 7 | HOSPITAL INFANTIL NAPOLEON FRANCO PAREJA | 8 | 4,5% | 53,6% |
| 8 | HOSPITAL DE BOCAGRANDE | 8 | 4,5% | 58,1% |
| 9 | HOSPITAL NAVAL DE CARTAGENA | 8 | 4,5% | 62,6% |
| 10 | GESTION SALUD S.A.S SAN FERNANDO | 8 | 4,5% | 67,0% |
| | Total 10 primeras UPGD | 116 | 64,8% | 64,8% |
| | Total otras UPGD | 63 | 35,2% | 100% |
| | Total Cartagena | 179 | 100,0% | 100% |

Fuente: Sivigila Cartagena - 2016

Según el comportamiento de la variable edad, se evidencia que el mayor porcentaje de casos se presentaron en edades entre los 10 a 19 años con un 39,1% (n=70); seguido del grupo de 20 a 29 años con un 33,1% (n=59); el tercer y cuarto lugar las edades de 30 a 39 años y de 40 a 49 años con un 11,7 % (n=21) y 10,1% (n=18) respectivamente; el quinto lugar le correspondió al grupo de edad de 50 a 59 años con un 3,4% (n=6). Ver tabla 2.

Tabla 2. Intento de Suicidio según rango de edad - Semana No. 28 del Año 2016.

| No. | Rango de edad | Frecuencia absoluta | Frecuencia relativa | Frecuencia relativa acumulada |
|-----|---------------|---------------------|---------------------|-------------------------------|
| 1 | 1 a 9 | 1 | 0,6% | 0,6% |
| 2 | 10 a 19 | 70 | 39,1% | 39,7% |
| 3 | 20 a 29 | 59 | 33,0% | 72,6% |
| 4 | 30 a 39 | 21 | 11,7% | 84,4% |
| 5 | 40 a 49 | 18 | 10,1% | 94,4% |
| 6 | 50 a 59 | 6 | 3,4% | 97,8% |
| 7 | 60 o mas | 4 | 2,2% | 100,0% |
| | Total | 179 | 100,0% | 100,0% |

Fuente: Sivigila Cartagena - 2016

Del total de casos registrados un 99,4% (n=178) se presentaron en pacientes que residen en el área urbana del distrito de Cartagena; mientras que un 0,6 % (n=1) residían en Centros poblados. Ver grafica 2.

Gráfica 2. Intento de Suicidio según procedencia - Semana No. 28 del Año 2016

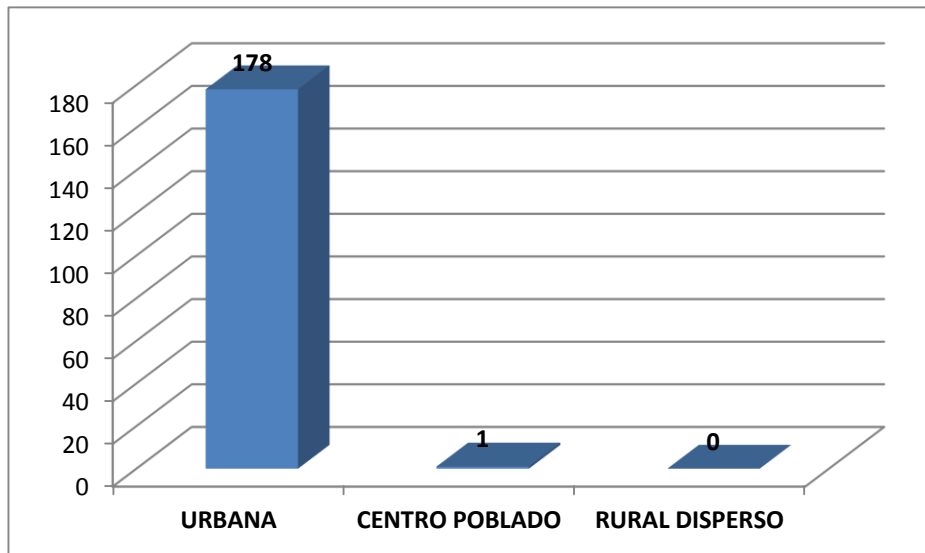

Fuente: Sivigila Cartagena - 2016

De acuerdo al comportamiento según localidad de procedencia, se observa que en la Localidad Historica y del Caribe fue en donde se registraron el mayor número de casos con un 36,3% (n=65); las localidades Industrial y de la Virgen Norte registraron unos porcentajes de 29,1% (n=52) y 29,1% (n=52) respectivamente. Ver grafica 3.

Gráfica 3. Intento de suicidio según localidad - Semana No. 28 del Año 2016

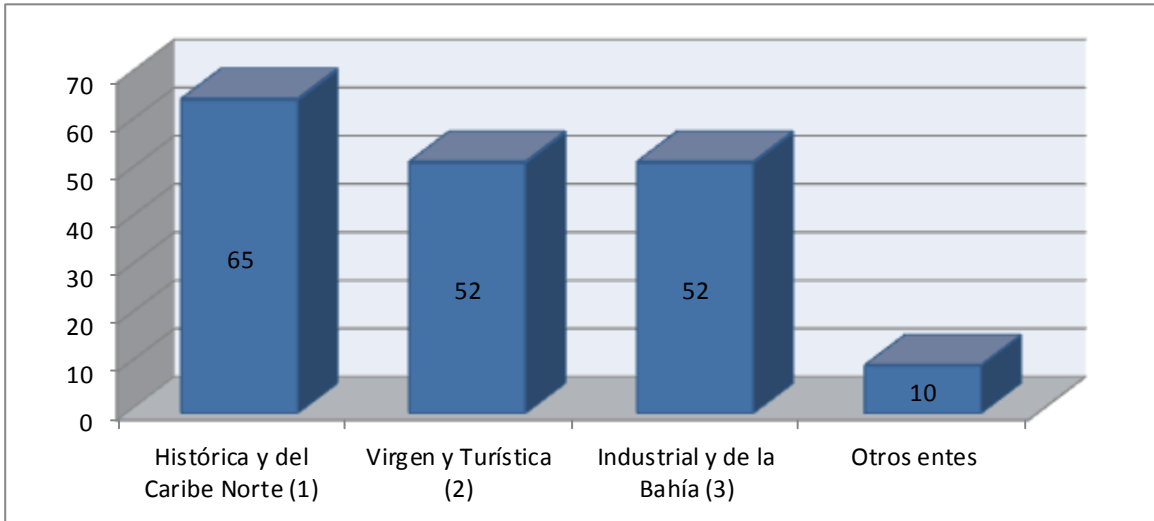

Fuente: Sivigila Cartagena - 2016

Según el Sistema General de Seguridad Social un 45,8% (n=82) de los casos pertenecían al Régimen Contributivo, seguida por el Régimen Subsidiado con un 36,9% (n=66), mientras que los menores porcentajes los ocuparon pacientes afiliadas al régimen Especial y de Excepción con un y 7,8% (n=14) y 4,5% (n=8). Ver grafica 4.

Gráfica 4. Intento de Suicidio según SGSSS- Semana No. 28 del Año 2016

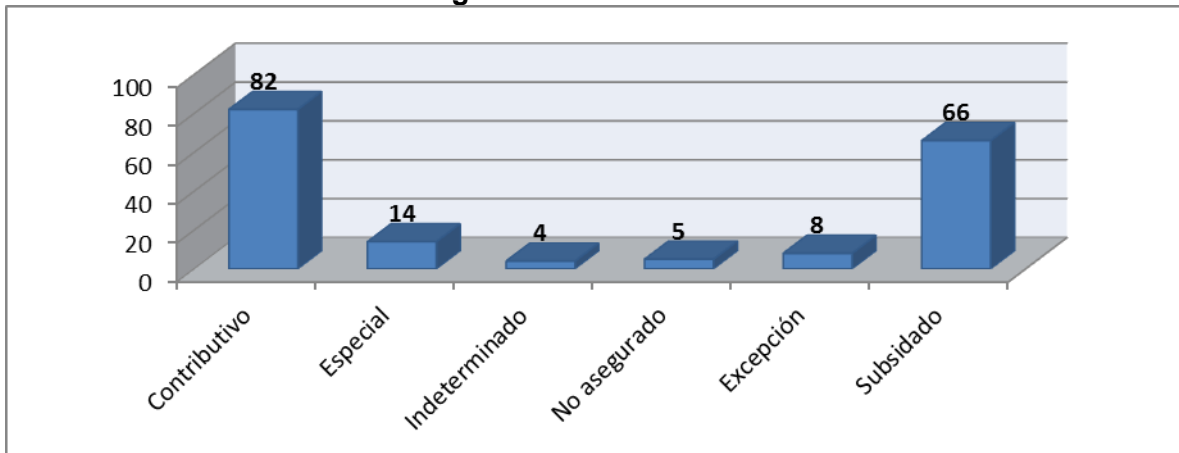

Fuente: Sivigila Cartagena – 2016

De acuerdo a las entidades de salud que más reportaron casos entre las 10 primeras tenemos Mutual ser y cafosalud las dos con 10,6% (n=19) seguida de Coomeva, Coosalud y Salud Total con 8,9% (n=16); Nueva EPS 7,3% (n=13); fuerzas Militares 6,1%(n=11); Comfamiliar 3,9% (n=7) y sanitas 2,8% (n=5) entre otras. Ver tabla 3.

Tabla 3. Intento de Suicidio según EPS- Semana No. 28 del Año 2016

| No. | UPGD | Frecuencia absoluta | Frecuencia relativa | Frecuencia relativa acumulada |
|-----|------------------------|---------------------|---------------------|-------------------------------|
| 1 | MUTUAL SER | 19 | 10,6% | 10,6% |
| 2 | CAFÉ SALUD | 19 | 10,6% | 21,2% |
| 3 | COOMEVA | 16 | 8,9% | 30,2% |
| 4 | COOSALUD | 16 | 8,9% | 39,1% |
| 5 | SALUD TOTAL | 16 | 8,9% | 48,0% |
| 6 | NUEVA EPS | 13 | 7,3% | 55,3% |
| 7 | FUERZAS MILITARES | 11 | 6,1% | 61,5% |
| 8 | COMFAMILIAR | 7 | 3,9% | 65,4% |
| 9 | SANITAS | 5 | 2,8% | 68,2% |
| 10 | N.A | 16 | 8,9% | 77,1% |
| | Total 10 primeras EPS | 116 | 64,8% | 64,8% |
| | Total otras EPS | 63 | 35,2% | 100% |
| | Total Cartagena | 179 | 100,0% | 100% |

Fuente: Sivigila Cartagena – 2016

De acuerdo a la distribución de casos de intento de suicidio según el género está concentrado en la población femenina con 68,2% (n=122); mientras que un 32,0 % (n=57) está en la población masculina. Ver grafica 5

Gráfica 5. Intento de Suicidio según Genero- Semana No. 28 del Año 2016.

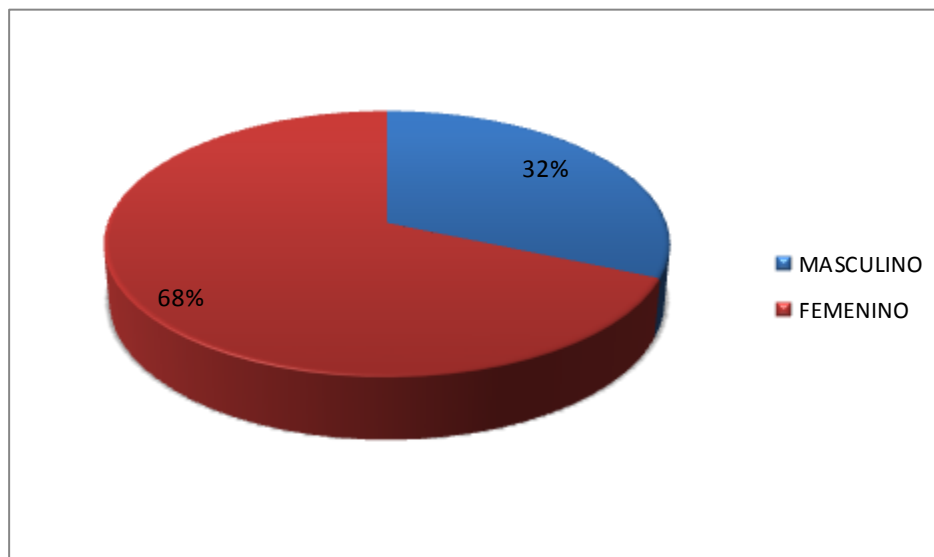

Fuente: Sivigila Cartagena – 2016

El mecanismo más usado para el intento de suicidio fue la intoxicación con el 75,4 %, (n=129) seguido de las lesiones con elementos corto punzantes con el 14,6%(n=25); seguido por ahorcamiento con el 4.1% (n=7) de los casos notificados al Sivigila, se utilizó simultáneamente más de un método para el intento de suicidio. Ver tabla 4.

Tabla 4. Intento de Suicidio por método utilizado - Semana No. 28 del Año 2016.

| No. | Mecanismo | Frecuencia absoluta | Frecuencia relativa | Frecuencia relativa acumulada |
|-----|-----------------------|---------------------|---------------------|-------------------------------|
| 1 | Intoxicaciones | 132 | 74,2% | 74,2% |
| 2 | Arma cortopuzante | 28 | 15,7% | 89,9% |
| 3 | Ahorcamiento | 9 | 5,1% | 94,9% |
| 4 | Lanzo al vacío | 1 | 0,6% | 95,5% |
| 5 | Lanzamiento vehicular | 1 | 0,6% | 96,1% |
| 6 | Arma de fuego | 1 | 0,6% | 96,6% |
| 7 | Otros mecanismo | 6 | 3,4% | 100,0% |
| | Total | 178 | 100,0% | 100,0% |

Fuente: Sivigila Cartagena – 2016

Teniendo en cuenta los factores relacionados con el intento de suicidio se observa que los conflictos de pareja fueron los que registraron la mayor proporción a la semana epidemiológica No. 28 con un 36,9% (n=66); seguida de la Ideación suicida con un 15,6% (n=28); el tercer lugar lo ocuparon problemas económicos y legales con un 15,1% (n=27); el cuarto y quinto lugar le correspondieron a Perdidas del lazo y a víctimas de la violencia con un 13,4% (n=24) y 3,9% (n=7) respectivamente. Dentro de los 10 principales factores los menores porcentajes los registraron el antecedente de abuso sexual y la enfermedad grave de un familiar con un 0,6% (n=1) para cada una. Ver tabla 4.

Tabla 4. Factores relacionados a Intento de Suicidio - Semana No. 28 del Año 2016.

| No. | Factores relacionados | Frecuencia absoluta | Frecuencia relativa | Frecuencia relativa acumulada |
|-----|--|---------------------|---------------------|-------------------------------|
| 1 | CONFLICTOS DE PAREJA | 66 | 36,9% | 36,9% |
| 2 | IDEACION SUICIDA | 28 | 15,6% | 52,5% |
| 3 | PROBLEMAS ECONOMICOS Y LEGALES | 27 | 15,1% | 67,6% |
| 4 | PERDIDA DE LAZO | 24 | 13,4% | 81,0% |
| 5 | OTROS SINTOMAS | 8 | 4,5% | 85,5% |
| 6 | VICTIMA DE LA VIOLENCIA | 7 | 3,9% | 89,4% |
| 7 | ASOCIACION ANTECEDENTES DE VIOLENCIA INTRAFAMILIAR | 5 | 2,8% | 92,2% |
| 8 | CONSUMO DE S.P.A | 4 | 2,2% | 94,4% |
| 9 | ANTECEDENTES DE ABUSO SEXUAL | 1 | 0,6% | 95,0% |
| 10 | ENFERMEDAD GRAVE DE UN FAMILIAR | 1 | 0,6% | 95,5% |
| | Total 10 primeras UPGD | 171 | 95,5% | 95,5% |
| | Total otras UPGD | 8 | 4,5% | 100% |
| | Total Cartagena | 179 | 100,0% | 100% |

Fuente: Sivigila Cartagena – 2016