

# ENFERMEDADES HUERFANAS

## Semana Epidemiológica VI - 2024



87

No. de casos

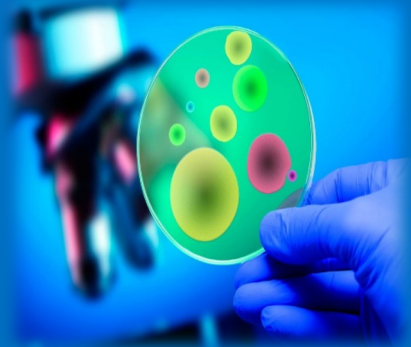

Teniendo en cuenta la notificación al SIVIGILA del evento de Enfermedades Huérfanas en el Distrito de Cartagena de Indias a periodo epidemiológico VI año 2024 se observa un decremento del 40% en comparación con el año inmediatamente anterior. El comportamiento por semanas epidemiológica es fluctuante y su tendencia es al aumento de número de casos por semana epidemiológica.

En distrito de Cartagena presenta a semana VI del 2024 una incidencia de 8,2 casos por 100.000 habitante (Grafico 1).

### COMO SE COMPORTA EL EVENTO

Contra PE – 2023 - 145

Comportamiento Epidemiológico Enfermedades Huérfanas en el Distrito de Cartagena por semana 2024



# COMPORTAMIENTO DEMOGRAFICO

A Semana epidemiológica VI del año 2024 del evento Enfermedades Huérfanas en el distrito de Cartagena, se observa que el sexo femenino representa la mayor carga con 59% (51), el masculino 41% (36)

En cuanto a la nacionalidad Colombia representa la mayor carga en la notificación del evento aportando el 100% de los casos.

En cuanto a casos por notificados por localidad De la Virgen y Turística con un 31% seguida de la localidad Industrial y de la bahía 26% y por ultimo la localidad Histórica y del caribe norte aporta un 35% de la totalidad de los casos notificados.

CASOS DE ENFERMEDADES HUERFANAS NOTIFICADOS POR GENERO

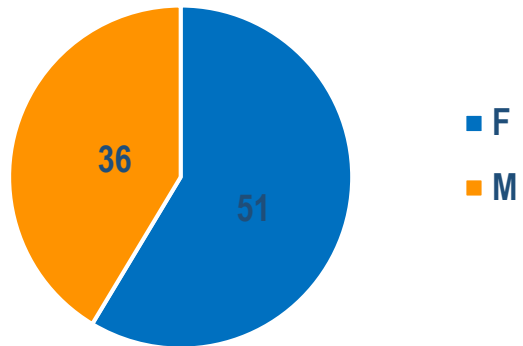

CASOS NOTIFICADOS DE ACUERDO A LA NACIONALIDAD

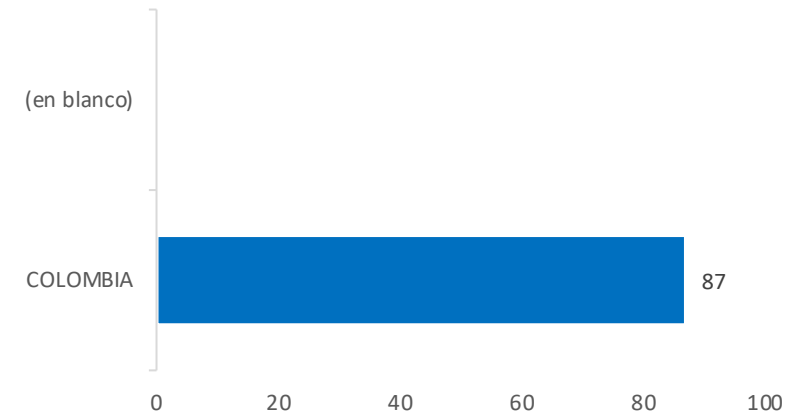

CASOS NOTIFICADOS POR ESTRATO

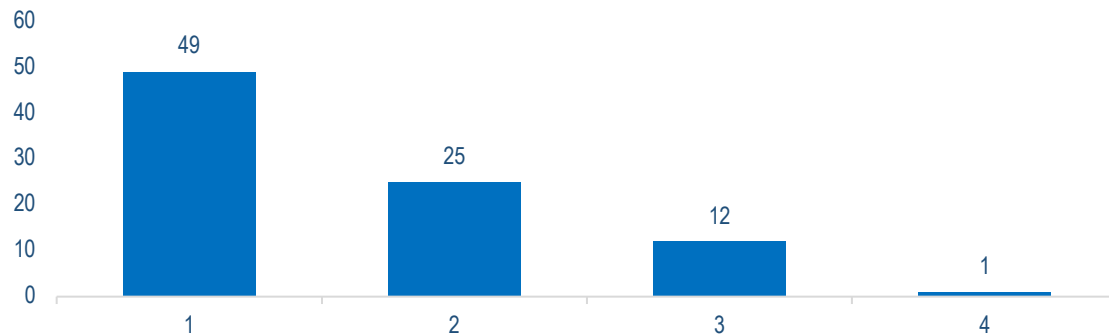

CASOS NOTIFICADOS POR LOCALIDAD

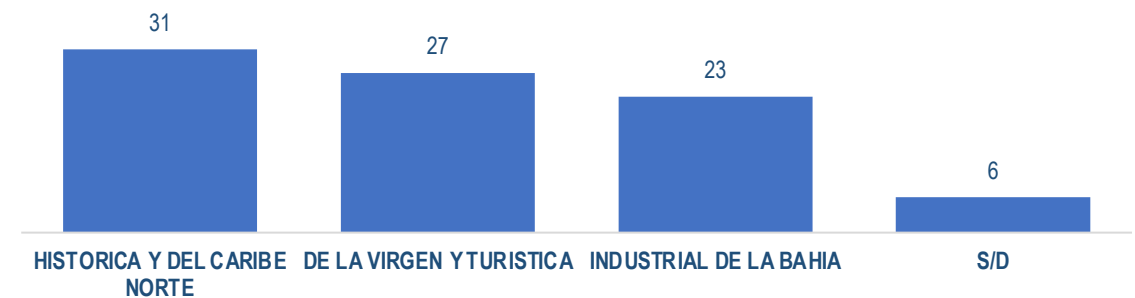

# NOTIFICACION POR UPGD- EAPB - REGIMEN DE AFILIACION

## CASOS NOTIFICADOS POR UPGD

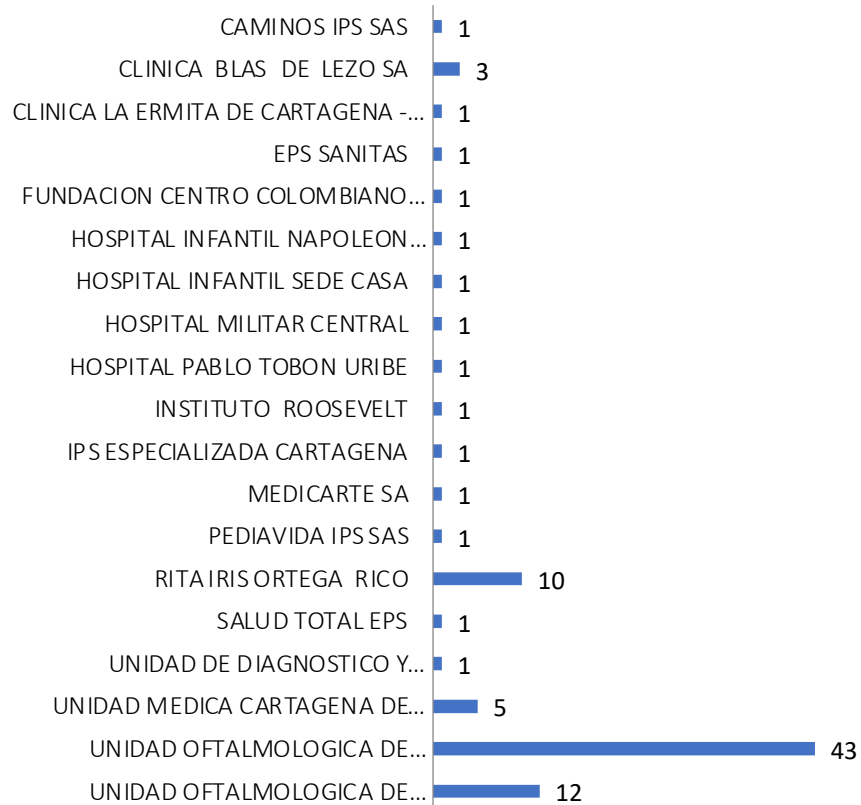

En cuanto a casos por régimen el subsidiado reporta el mayor numero de casos con 67% y el contributivo un 24%

## CASOS NOTIFICADOS POR TIPO DE REGIMEN

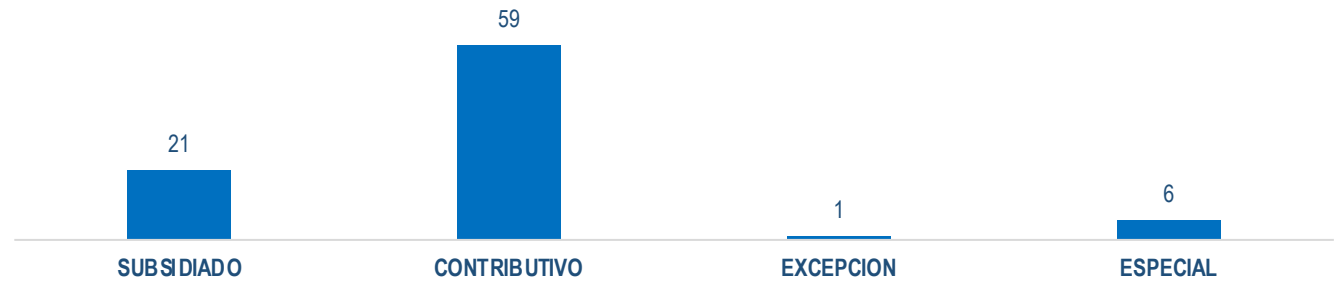

## CASOS NOTIFICADOS POR EAPB

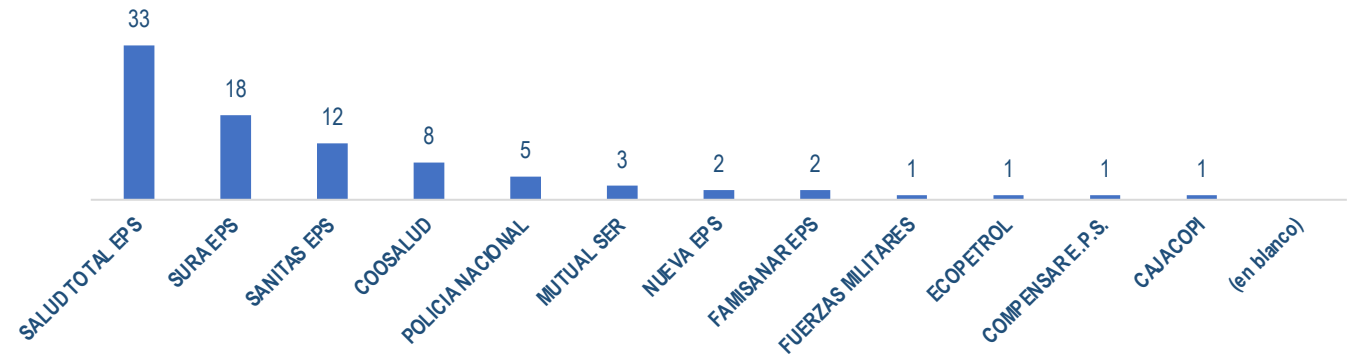

# CASOS POR TIPO DE ENFERMEDAD

Se evidencia que las Enfermedades Huérfanas más reportada a semana VI es la Atrofia progresiva Bifocal con 19 casos, seguida por la Drepanocitosis 6, descendiendo en el numero de casos se notifican otras enfermedades en este VI semana del año 2024

NOMBRE DE LA ENFERMEDAD	NUMERO DE CASOS
Atrofia progresiva bifocal de la coroides y la retina	19
Drepanocitosis	6
Otras alteraciones cromosomicas no especificadas	6
Queratoconjuntivitis atopica	6
Cataratas ataxia sordera	5
Espino cerebelosa degeneracion distrofia corneal	5
Cataratas-glaucoma	4
Ptosis - estrabismo - pupilas ectopicas	4
Atrofia optica	3
Coloboma microftalmia cardiopatia sordera	2
Enfermedad de Von Willebrand	2
Esclerosis Multiple	2
Fisura labial - retinopatia	2
Neurofibromatosis	2
Queratitis estromal	2
Acondroplasia	1
Albinismo ocular sordera sensorial tardia	1
Amiloidosis secundaria	1
Anestesia corneal anomalias retinianas sordera	1
Anomalias auriculo-oculares fisura labial	1
Beta-talasemia	1
Cataratas nefropatia encefalopatia	1
Deficit congenito del factor VIII	1
Distrofia facioescapulohumeral	1
Enfermedad de Crohn	1
Epilepsia mioclonica de la infancia	1
Esferocitosis hereditaria	1
Histiocitosis azul marino	1
Mucopolisacaridosis tipo 4	1
Neuromielitis Óptica espectro	1
Porfiria aguda intermitente	1
Retraso mental ligado al cromosoma X no especificado	1

CASOS NOTIFICADOS POR GRUPO ETAREO

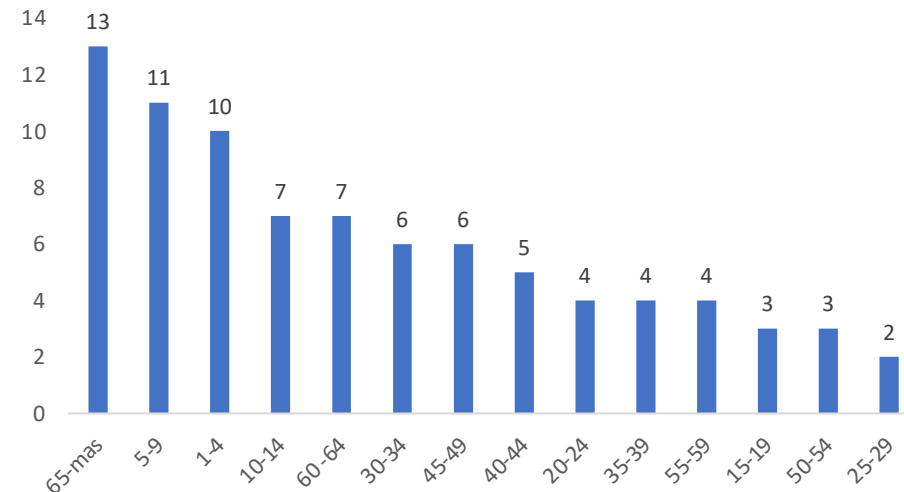

La población con mayor numero de casos notificados es la 65 y mas seguida por los NNA entre los 0 a 14 años



**DAD**XS

**PROGRAMA DE VIGILANCIA EN SALUD PÚBLICA  
DEPARTAMENTO ADMINISTRATIVO DISTRITAL DE  
SALUD DADIS**

**ALEX TEJADA NUÑEZ**  
Director(E) DADIS

Director operativo de salud pública

**EVA MASIEL PEREZ TORRES**  
Líder programa de vigilancia en salud pública

ELABORADO POR  
**ROSSANA COGOLLO OSPINO**  
Contratista