

# INFORME DE EVENTO



# ENFERMEDAD DIARREICA AGUDA (EDA)

Semana epidemiológica 1 a 51 Cartagena, 2025



**51.861**

No. de casos

¿Cómo se comporta el evento?

Comparado con el mismo periodo de 2024



**-13%**

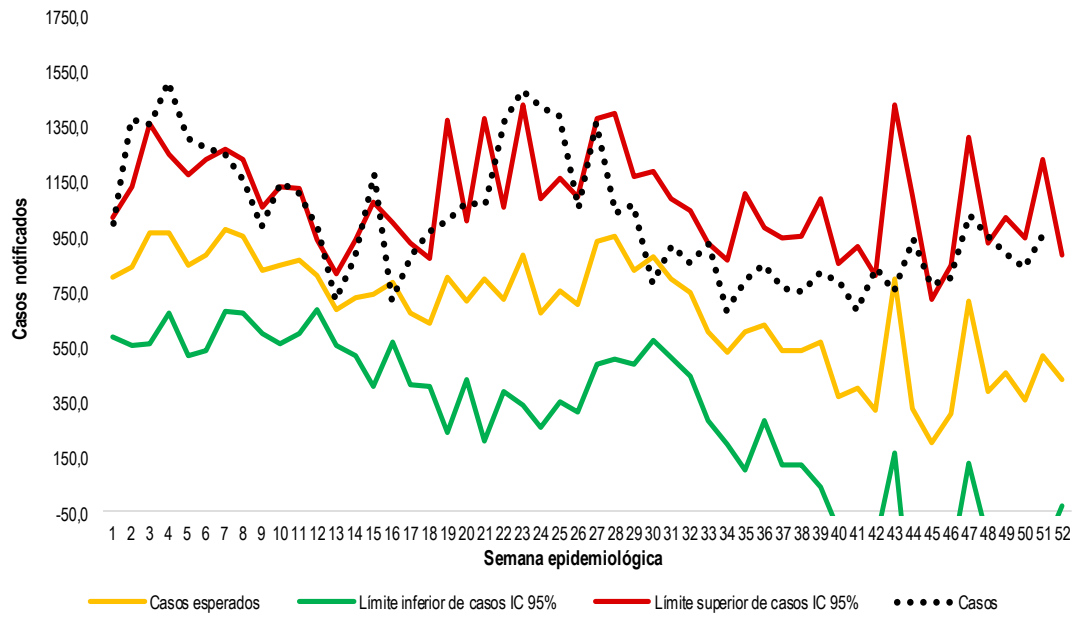

## Indicadores

## Comportamiento notificación de EDA

Morbilidad por EDA por 1.000 habitantes

**>>> 48,7**

Evento	Acumulado 2025	Esperado	Coservado	Situación
Morbilidad por EDA	51861	3177	3653	INCREMENTO

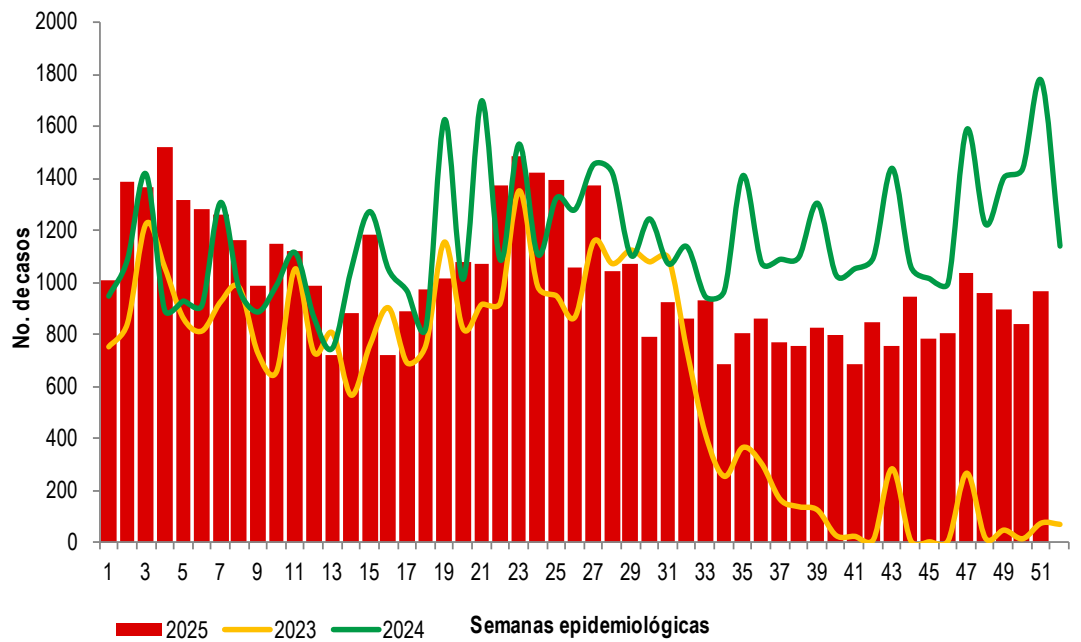

## Comportamiento Variables de interés



Masculino

**46,9%**

24.314 Casos



Femenino

**53,1%**

27.547 Casos



Hospitalizados

**5,7%**

2.933 Casos



Consulta ambulatoria

**94,3%**

48.928 Casos

## Casos de morbilidad por EDA, según grupos de edad

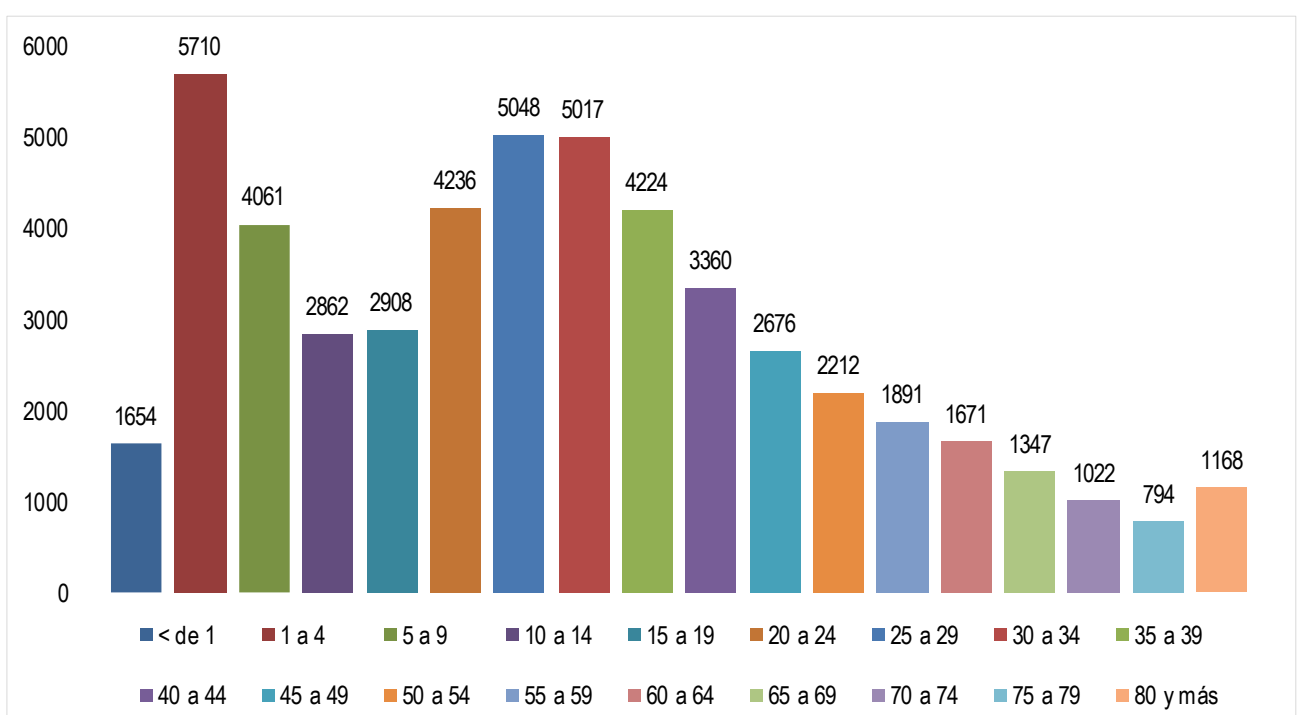

Fuente. Sistema de Vigilancia en Salud Pública - SIVIGILA.



**DADXS**



# ENFERMEDAD DIARREICA AGUDA (EDA)

Semana epidemiológica 1 a 51 Cartagena, 2025



**51.861**

No. de casos

## Proporción e incidencia de Morbilidad por EDA por 1000 habitantes, según principales UPGD notificadoras

UPGD que notifica	Número de casos	%	Incidencia * 1.000 hab.
IPS SALUD DEL CARIBE SA	3450	6,7%	3,2
VIRREY SOLIS IPS SA CARIBE	3346	6,5%	3,1
IPS DELTA CARTAGENA SAS	2543	4,9%	2,4
CENTRO DE SALUD NUEVO BOSQUE	2489	4,8%	2,3
CENTRO HOSPITALARIO SERENA DEL MAR SA	2488	4,8%	2,3
CLINICA BLAS DE LEZO SA	2222	4,3%	2,1
VIRREY SOLIS IPS SA CLINICA DIVINA PROVIDENCIA	2114	4,1%	2,0
HOSPITAL INFANTIL NAPOLEON FRANCO PAREJA	1618	3,1%	1,5
CENTROMEDICO CRECER LTDA CONSULTA EXTERNA	1529	2,9%	1,4
HOSPITAL NAVAL DE CARTAGENA	1315	2,5%	1,2
CENTRO DE SALUD BOQUILLA	1239	2,4%	1,2
ASISTENCIA MEDICA INMEDIATA SERVICIO DE AMBULANC	1126	2,2%	1,1

Fuente. Sistema de Vigilancia en Salud Pública - SIVIGILA, DANE.

### Variación porcentual de casos y tasa de incidencia de ETA por año

Año	Casos	Var. de casos frente al año anterior	Tasa de incidencia por 100 mil hab.
2021	30.707	68,9%	29,8
2022	46.130	12,4%	44,2
2023	31.814	63,0%	30,2
2024	59.336	-12,6%	56,0
2025	51.861	-	48,7

Fuente. Sistema de Vigilancia en Salud Pública.

### UPGD notificadoras

**85%**

Del total de UPGD  
**188**

**159 UPGD**

**51.861 Casos**

**Ficha Técnica:** Este informe corresponde a la información notificada al Sivigila durante la vigencia 2024. Las variables de estudio incluyeron las definidas en la ficha de datos colectivos código 998. El plan de análisis incluyó la descripción de los casos por sexo, tipo de consulta, grupo de edad y UPGD notificadora, para el análisis de indicadores de la vigilancia. La tasa de incidencia se calculó con base en la notificación de casos de las UPGD, sobre el total de la población del distrito de Cartagena, en el periodo referido.

El canal endémico se realizó con la metodología de Bortman con los datos de la morbilidad por enfermedad diarreica aguda mediante el cálculo de la media geométrica de los años 2020 a 2025 y el intervalo de confianza. Los comportamientos inusuales se definieron mediante la metodología Morbidity and Mortality Weekly Report (MMWR), comparando el valor observado con el valor esperado, teniendo en cuenta un histórico de cinco años (2018 al 2024 exceptuando el año 2020 y 2021, teniendo en cuenta que en esa vigencia se presentó una notificación atípica del evento). El análisis de los casos de morbilidad por enfermedad diarreica aguda (EDA) se realizó previa revisión y depuración de la base de datos.

**Análisis del evento:** El comportamiento epidemiológico de la enfermedad diarreica aguda a semana epidemiológica 51 del año 2025 en el Distrito de Cartagena, presenta una notificación de 51861 casos, en el mismo periodo del año 2024 se notificaron 59336 casos y para el año 2023 se notificaron 31814 casos. Si comparamos la notificación del evento con el año anterior disminuido en un 12,6 %; las semanas que más casos han notificado fue la 4 (n= 1519) y 23 (n=1487). La tasa de incidencia en el distrito de Cartagena 2025 a semana epidemiológica 51 del año 2025 es de 48,7 casos por cada 1.000 habitantes.

De acuerdo con el comportamiento según sexo, se observa que el sexo femenino es quien registra el mayor número de casos con un 53,1 % (n=27547); al sexo masculino le correspondió un porcentaje de 46,9 % (n=24314). De la misma manera podemos observar que la morbilidad por Enfermedad diarreica aguda (EDA), teniendo en cuenta los grupos de edad, el más afectado fue el comprendido de 1 a 4 años con un 11,0 % (n=5710), seguido del grupo de 25 a 29 con un 9,7 % (n=5048) le sigue los grupos de 30 a 34 años con un 9,6 % (n=5017).

Analizando el comportamiento del evento morbilidad por Enfermedad diarreica aguda (EDA) por UPGD se puede observar que a semana epidemiológica 51 del año 2025 quien ha notificado más casos ha sido IPS Salud Del Caribe SA con un 6,7 % (n= 3450), le sigue Virrey Solis IPS SA Caribe con un 6,5 % (n=3346), IPS Delta Cartagena SAS, siguiendo con un 4,9 % (n=2543).

De acuerdo con el comportamiento según servicios de atención se observa que el servicio ambulatorio registra el mayor número de casos con un 94,3 % (n = 48928) mientras que el servicio de hospitalización un porcentaje de 5,7 % (n = 2933). El 85,0 % (n=159) del total de las UPGD del Distrito de Cartagena (188) han notificados casos de morbilidad por EDA.

### PROGRAMA DE VIGILANCIA EN SALUD PÚBLICA DEPARTAMENTO ADMINISTRATIVO DISTRITAL DE SALUD DADIS



**RAFAEL NAVARRO ESPAÑA**  
Director DADIS

**MÓNICA JURADO MÁRQUEZ**  
Directora Operativa

**EVA MASIÉL PÉREZ TORRES**  
Líder Programa de Vigilancia en Salud Pública



Elaborado por  
**TATIANA PAOLA SÁNCHEZ TRUCCO**  
Contratista, Referente Morbilidad por EDA